2022.02

JID GROUP

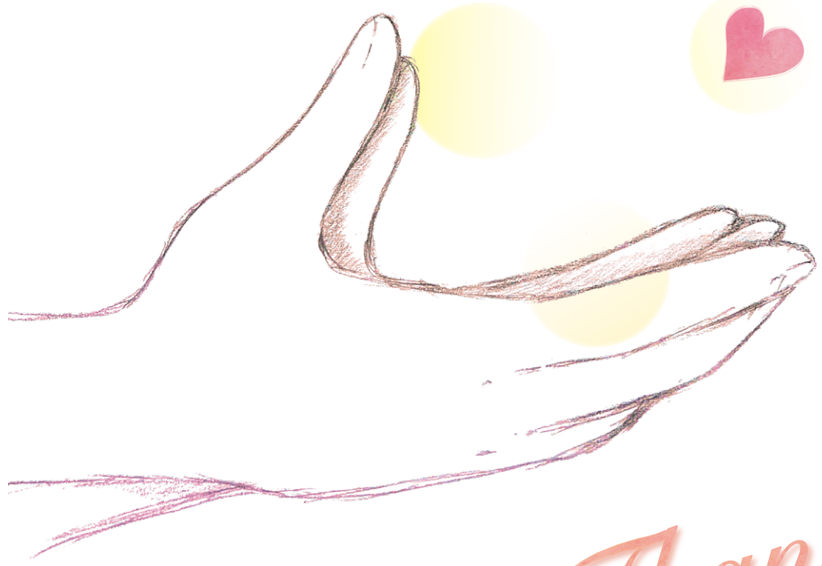

Thank you

特定非営利活動法人
SOS FOUNDATION Standard Opinion Society × 日本賃貸保証株式会社

目　次

特定非営利活動法人 Standard Opinion Society について　・・ P２

JID GROUP 新型コロナ支援プロジェクトについて ・・・・・ P３～４

支援させていただいた方からのコメント　・・・・・・・・・・ P５～２４

JID GROUP 飲食店支援 ・・・・・・・・・・・・・・・・・・ P２５～３０

Standard Opinion Society の取り組み・・・・・・・・・・・ P３１

住居・就労支援　・・・・・・・・・・・・・・・・・・・・・ P３２～３４

JID GROUP の取り組み ・・・・・・・・・・・・・・・・・・ P３５～３６

コロナ支援プロジェクト協賛企業　・・・・・・・・・・・・ P３７

JID GROUP 一覧 ・・・・・・・・・・・・・・・・・・・・・ P３８

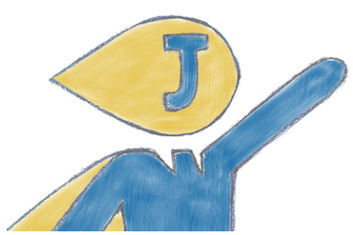

特定非営利活動法人
Standard Opinion Society

今、必要な支援を。

誰もが自分にとっての明るい未来を描き、
全力で前に進めるように。

未来は不確かで
何が起こるか分からない。
例えば仕事を失ったとき、
住む場所を失ったとき。
先がうまく見通せない中では、
夢を諦めたり、
日々の生活で精一杯になってしまう。
どうしたらよいかを相談できたり、
ほんの少しでも
環境を変えられるきっかけがあれば
明るい未来を描けるかもしれない。
そんな想いで、
「今」必要な支援は何かを考え、
一人ひとりの全力に、
私たちも全力で応えていきます。

WHO WE ARE

わたしたちについて

仕事は、住まいに関する真のセーフティーネットです。
NPO法人 Standard Opinion Society（SOS）は、
誰も取り残さないフェアな社会の実現を目指し、
雇用創出・教育のサポートなどの活動を行っています。

ご寄付のお願い

一口3,000円からご寄付の受付を
しております。皆様のあたたかいご
支援を、心よりお待ちしております。

特定非営利活動法人
Standard Opinion Society

JID GROUP 新型コロナ支援プロジェクト

＼JID GROUP 新型コロナ支援プロジェクトとは？／

JID GROUP は特定非営利活動法人 Standard Opinion Society を窓口として、
ひとり親家庭、コロナ失業により生活難となった方々への支援プロジェクトを、
2020 年 4 月に立ち上げ活動を開始しました。
2021 年 2 月 1 日より第二弾、7 月 19 日より第三弾の支援を実施し、
ご賛同いただける方からのクラウドファンディングによる寄付金と合わせて、
今必要なモノや情報をお届けし、助けが必要な人が孤立しないよう
精神的サポートを目的とした支援を行いました。

未来のために、“今”必要な支援を。

困った時はお互いさま。
助けが必要な人が孤立しないよう精神的なサポートを大切に、
一人一人の暮らしに寄り添い、今を共に乗り越えていきます。

プロジェクト概要

新型コロナウイルスにより生活に影響が出た方々への支援

ひとり親家庭への支援

学生への支援

・支援対象者
大学生、短大生、専門学生
※コロナが原因でアルバイト収入等が減少した学生

・支援枠
各月 50 名

・支援内容
QUO カード Pay　31,000 円分

※第三弾支援内容

寄付金・支援金詳細

受取寄付金

【第一弾】		【第二弾】		【第三弾】	
JID	50,000,000 円	JID	30,000,000 円	JID	50,000,000 円
協賛企業	2,696,000 円	協賛企業	176,000 円	協賛企業	69,000 円
クラウドファンディング	3,055,000 円	クラウドファンディング	2,436,000 円		
合計	55,751,000 円	合計	32,612,000 円	合計	50,069,000 円

総合計金額　138,432,000 円

支払支援金

【第一弾】			【第二弾】			【第三弾】		
ひとり親支援	244 名	12,200,000 円	ひとり親支援	131 名	5,562,000 円	ひとり親支援	178 名	12,650,000 円
就業支援	334 名	13,989,500 円	学生支援	3 名	60,000 円	就業支援	9 名	900,000 円
						学生支援	14 名	434,000 円
合計	578 名	26,189,500 円	合計	134 名	5,622,000 円	合計	201 名	13,984,000 円

その他：医療機関支援　30,000,000 円（千葉大学医学部附属病院、君津中央病院、千葉市にそれぞれ 10,000,000 円を寄付）

総合計金額　913 名　75,795,500 円

コロナ支援プロジェクトで支援させていただいた方々から感謝と応援の声が届きました！

第1弾 2020.04～07

お世話になっております。
この度はご支援
ありがとうございました。
支援金は、生活費、
主に食費に使わせて
いただきます。

（東京都　30代女性）

国の支援金もまだの中、
早く対応して頂き
本当に助かります。
娘の靴が小さくなって
いたのと当面の食費に
当てたいと思います。
早く仕事を見つけて生活を
安定させたいです。

（兵庫県　40代女性）

コロナの影響で収入が減り、
どう生活をしていこうか
悩んでいる時に
手を差し伸べていただきました。
対応の早さにも感謝しています。
子ども達の塾の費用や、穴の空いた靴、
壊れた折りたたみ傘なども
やっと変えられました。本当に
ありがとうございました。

（長野県　30代女性）

大変お世話になっております。
7月3日に、支援をいただきました。
申し込みから、すぐに対応
いただき、本当に助かりました。
支援金は、娘の眼鏡を購入する
ことと、高校で部活に入部したので、
スポーツウェアの購入に
使わせていただきます。
本当に本当に
ありがとうございました。

（神奈川県　40代女性）

入金ありました。
本当に本当に
ありがとうございました。
感謝しかないです。
大切に使わせて頂きます。
ありがとうございました。

（大阪府　40代女性）

お世話になります。
この度は支援して下さって
本当にありがとうございました。
頂いたお金は携帯代、
電気代、ガス代と生活費に
充てさせて頂きました。
何も知らなければ支援していただけ
なかったと思うので、担当して
下さった方に本当に
感謝しています。

（岡山県　30代女性）

今回のご支援、
誠にありがとうございます。
先の見えない状況に
毎日不安を抱えておりますが、
今回このようなご支援を
いただきとても助かります。
ありがとうございます。
感謝の言葉しか出てきませんが
この先の生活に使わせていただきます。
本当にありがとうございます。

（神奈川県　40代女性）

お振込頂き、
ありがとうございました。
なかなか銀行に記帳に行けず
ご連絡が遅くなり、申し訳ありません。
娘が受験生の為、塾代に
あてさせていただこうと思います。
コロナ禍、皆さんが大変な時に
支援頂き感謝しております。
ありがとうございました。

（東京都　40代女性）

いただきましたお金は、
6月末に引き落としになる高校の
必要経費引き落としと、
これから大学受験に向けて
がんばる息子の検定費用、
下の子の教材代、学校用靴とベルト代に
充てさせて頂きます。
感謝の気持ちでいっぱいです。
本当に、本当に
ありがとうございました。

（山口県　30代女性）

入金確認しました。
とても早い対応に感謝致します。
コロナで収入が減り、
不安な日々を過ごしてる中、
このようなプロジェクトが
あることを知り、本当に助かりました。
生活費や子ども達のため
大切に使わせていただきます。
本当にありがとうございました。

（東京都　30代女性）

振り込みしていただき
ありがとうございました。
入金確認しました。
今回、支援していただいたお金は
家賃と残りは生活費に
使わせていただきたいと思います。
本当にありがとう
ございました。

（福岡県　30代女性）

支援採用のご連絡
ありがとうございます。
今回のプロジェクトに心から感謝申し上げます。
支援金の用途についてですが、
子どもの食費と服飾費を主な用途とする予定です。
子どもは今4歳の男の子ですが、昨年に比べて
体もどんどん大きくなって、去年までの夏服が全く入らず、
また靴等の買い替えも必要となっていましたので
本当にありがたいです。
また、収入の減少により控えていた絵本の購入も
したいと思います。せっかくの支援ですから、全て子どもの
ために（貯蓄も含めて）使わせて頂きたいと思います。
困っているのは私たちひとり親だけ
ではないと思いますので、
このような支援がもっと多方面で行われて
欲しいと願います。
どうもありがとうございました。

（福岡県　30代女性）

この度のご支援、
本当にありがとうございます。
迅速な対応で大変助かります。
申込から入金までスピーディすぎて実感がわかず
本当に頂いていいの？と戸惑っておりますが、
生活や子ども達の為ありがたく使わせて頂きます。
子どもは4人いますが、まだ学校は分散登校で給食が
再開されてません。収入は減りましたが食費が
増えて苦しい状況が続いてます。
今回の5万円はお米20kg（1月分）購入・食材の購入・
高校の修学旅行の積立・学用品購入・水道料金等に
使わせていただこうと思います。
とても感謝です。
ありがとうございました。

（福岡県　50代女性）

トイレットペーパー等の
支援物資が届きました。
ありがとうございました。
私も、いつか支援できる人に
なりたいとあらためて思いました。
優しさの連鎖、人と人との
つながりで人は救われるのだと。
大変な世の中だからこそ、
気付かされました。
本当に有難うございました。

（大阪府　40代女性）

この度は支援していただき
本当にありがとうございました。
コロナの影響で、仕事も休業になってしまい
頭を抱えていた矢先、賃貸保証の会社の
方からこのような支援があると聞き
応募させていただきました。
このお金は、先日やってあげたかったけど
何も出来なかった子どものお誕生日の
お祝いと普段の食費、子どもがずっと
小さいと言っていたけど、買って
あげられなかった上履き等の
学用品、滞納分の家賃に充てさせて
いただきたいと思います。
本当にありがとうございました。

（静岡県　30代女性）

今回は採用していただき
本当にありがとうございます。
コロナという目に見えない病気に怯えながら
日々生活していくのは私の家だけではなく
みなさんすごく大変だと思います。
なかなか思い通りに仕事ができず収入も
減りかなりキツイ状態で生活を送ってる中、
このプロジェクトを立ち上げてくださった
支援団体様に感謝しかありません。
支援していただいたお金は光熱費など
生活費に使わせていただきます。
本当にありがとうございます。

（神奈川県　30代女性）

有難うございます。
経済的に厳しい状況
なので凄く助かります。
生活費に充てさせて
頂きます。

（大阪府　30代女性）

お振込確認させて
頂きました。
ありがとうございます。
受験生となる子どもの
学用品に使わせて
頂きます。

（宮城県　30代女性）

Arigatogozaimashita!
Kono okane wa, yatin o
harau tame desu!　Hontoni kokoro
kara kannsha shimasu

ありがとうございました。
このお金は、家賃を払うためです。
本当に心から感謝します。

（静岡県　40代女性）

今回コロナウイルスの影響で
売り上げが落ち込み、本当に困っている
ところを支援して頂きありがとうございました。
家賃交渉をしていましたが、家賃の減額には一切応じて
頂けずかなり厳しい状況でしたので本当に助かります。
2019年の12月末開業の為政府の支援制度の持続化給付金や
家賃補助等の支援が一切受けられない状態でこちらの
支援制度のお話を聞き、ダメ元で応募させて頂きましたが、
支援が決まり、本当にありがたかったです。
第2弾の支援も検討されているということですが、
自分のように制度のはざまで困っている事業主さんも
多くいらっしゃると思いますので、そういう方々を一人でも
多く支援して頂けたらと思います。
自分もなんとか乗り越えられるように頑張りますので、
支援プロジェクトも頑張ってください。
陰ながら応援させて頂きます。
今回は本当にご支援感謝しております。
ありがとうございました。

（東京都　30代男性）

今日入金されてました！
早速お米と子どもに
お菓子を買ってあげれました！
私のもやしだけの生活も
終わりそうです！
残りは夏休みが無くなり
昼に下校の子どもに使います。
本当にありがとうございました！
感謝の気持ちで
いっぱいです！

（岐阜県　30代女性）

早急な支援を
していただいたこと
心から感謝いたします。
先が見えず不安な状況が
続いてる中、子どもにも窮屈な
思いをさせてたので
支援していただいたお金で
誕生日のお祝いをしてあげたり
学用品や食費などに
使わせてもらおうと思います。
助けてくださり本当に
ありがとうございます。

（石川県　20代女性）

この度は支援いただき
ありがとうございました。
ご親切に不動産屋さんから
ご連絡をいただき、
申し込みさせていただきました。
申請も簡単で、振込まで迅速に
対応していただき、驚いたのと同時に
とても助かりました。子どもの習い事の月謝、
食費に充てさせていただきます。
本当にありがとうございました。

（群馬県　40代女性）

ありがとうございます。
上靴、体操着が小さくなって
買い替えられずにいたので
本当に助かります。
ありがとうございます。

（宮城県　30代女性）

この度は、大変な援助を頂き
ありがとう御座います。
家賃滞納の一部とお米を予定しています。
おかげさまで、就職先も決まり、
7月からまた、息子とふたり、再出発が出来る
かと思います。一時は、もお……ダメだと
諦めた状態でしたが…息子の寝顔を見ると、
やはり、諦めきれず…
フードバンクや市役所へ何度も
通うようになって行く内に
気力が出て来ました。
生きると言う本能なのでしょうか…。
今回は本当に助かりました。
ありがとうございました。

（群馬県　50代男性）

ありがとうございます。
この春から高校に
進学した子どもたちの
お弁当代と目覚まし
時計、炊飯器に使います。
心より御礼申し上げます。

（神奈川県　30代女性）

ありがとうございます。
とても助かります。
支援金は、子どもの食費、
家賃、光熱費などに
使用する予定です。

（滋賀県　30代女性）

この度は支援頂きありがとうございました。
私は現在フルタイムのパートをしています。
転職後2ヶ月でコロナにより自粛となり障害のある
長男が通うデイサービスの利用も出来なく、
預け先も無いため1ヶ月以上自宅で長男の介護をしていました。
転職後間もないので有給休暇もなく、5月の給与明細書は
社会保険や厚生年金の支払いでマイナス数万円でした。
そんな中このJID GROUP新型コロナ支援プロジェクトを知りました。
応募者全員ではなかったので応募を悩みましたが、
今年中学に入学した次男へ必要な学校用品を揃えたいと
思い応募させて頂きました。
頂きましたお金は、次男の中学入学後必要なデッサン用品や
リコーダー、辞書それに部活用品の購入に
使わせていただきました、余りは長男のデイサービスの
支払いと食費に使わせていただきます。
本当に助かりました、ありがとうございます。

（兵庫県　30代女性）

お世話になっております。
この度はご支援をいただきまして
誠にありがとうございました。
子どもを2人抱えながら失業し、頼れる家族も
いない状況でしたので、大変励みになりました。
頂いたご支援金は、ただ生活費に消えてしまっては
いけないと考えております。今後は支援を受けるだけでなく、
自分が人を支援出来る側になれることを目標に、
少しでも自己投資に繋がるよう将来への勉強のために
大切に使わせて頂きます。世の中にはまだまだ
「努力できる環境」すら持てない方々が
沢山います。このようなご支援がある事で、
恵まれない環境下の方々に確実に光が
差すと感じました。ご活動に感謝いたします。
本当に有難うございました。

（埼玉県　40代女性）

おはようございます。
お世話様です。
振込頂き誠に
ありがとうございました。
子どもの食費や教育資金に
大切に使わせて頂ければと思い、
感謝の気持ちでいっぱいです。
助けて頂き本当に
ありがとうございました。
深謝です。

（埼玉県　40代女性）

この度はご支援いただき
ありがとうございます。
子どの水着や靴を
買わせていただきます。
ありがとう
ございました。

（神奈川県　40代女性）

この度は皆様からのとても貴重な支援金を
頂くことが出来て申し訳なく思うと共に、感謝の
気持ちでいっぱいです。見ず知らずの方々が私たち
親子を支えて下さったこと、10歳の一人息子にも話して
聞かせました。　息子は『おかあさんよかったねぇ、ありがたいねぇ』と
背中をさすってくれました。気づけば、息子の下着もくたびれて
伸びきって、もうヨレヨレ…『ごめん、下着もいい加減に買わなくちゃね』と
言うと、『まだ着れるからいい』と。しかし学校では、身体測定や体操服に
着替える際にお友達に見えてしまい恥ずかしいと思うので、頂きました支援金で、
まずは息子の下着を一組だけ買わせてください。残りは、生活維持の為に
使わせて頂ければと思います。もう住居を失いそうな所まで来ているので、
まずはそこを乗り越えさせてください。改めまして見ず知らずの他人に善意を
寄せて下さった皆様、迅速かつ親切に対応してくださったJID GROUP新型
コロナ支援プロジェクトの担当者の皆様、皆様のおかげで、差し迫った
不安から解放され、久しぶりにゆっくり眠ることが出来ました。
本当にありがとうございました。
皆様の善意に背くことがないよう、この困難を乗り越えて
今度は私達がこの善意のバトンを繋げられるように頑張ります。
この度は、本当にありがとうございました。

（福岡県　40代女性）

申請から迅速な対応で
大変助かりました。
高校1年小6の男の子をひとり親で
育てています。コロナの影響で収入が激減し、
生活費に困り公的機関に支援金を
申請するもやはり時間がかかります。
支援金が降りるまで待つ間も、
子どもたちに食べさせなければなりません。
そんなときにこちらのプロジェクトを知り、
申請させていただきました。
支援していただきましたものは当面の
生活費へと大事に使わせていただきます。
本当にありがとうございました！

（東京都　40代女性）

困った時助けてくれて
誠にありがとうございました。
自分の国からは離れて海外で
このような問題が起こる時に
不安ばかりでとても辛いです。
日本は他の国と違って多くの人々に
困った時助けてあげます。
日本は私からの印象で
おもてなしの心を持っている
国々からは一番だ。

（愛知県　20代女性）

その節は何度かやり取りして頂き
ありがとうございました。
また、入金確認させて頂きました。
連絡、お礼が遅くなり大変申し訳ございません。
コロナ禍で先行きも見えない中、この様なご支援を頂けた
こと大変感謝しております。こちらからの問い合わせなどにも
すぐにお返事頂けたことで、安心ができました。
頂きましたご支援は、子どもたちとの
生活費・食費などで有難く使わせて頂きます。
ひとり親家庭で、困っている方は他にも多くおられると思いますが、
こういった支援・取り組みなどをされている企業、グループが
あるというだけでも大変嬉しく心強いです。
まだまだ経済的にも不安な日々が続いております。
今後の支援に関する情報なども頂けますと幸いです。
今回は本当にありがとうございました。
親子共々、重ね重ね感謝致します。
個人としても今後の活動を応援しております。
ありがとうございました。

（京都府　30代女性）

店舗家賃と資金繰りに
使わせて頂こうと思います。
本当に助かりました。
ありがとうございました。

（神奈川県　30代男性）

ありがとう
ございます。
本当に助かりました。
コロナ支援のは
家賃の足しにさせて
もらいます。
感謝しかありません。

（千葉県　40代女性）

おはようございます。
本当に貴社に感謝致します。
私は古いタイプの職人で、口下手で言葉で
上手く伝える事が下手なので
何と御礼を言ったら良いのか…
本当に心の底から、素直にありがとうございます。
仕事が突然キャンセルなどで減っていき、
不安ばかりで、どうにもならない中、
貴社に本当に助けられました。
未だ先が見えない状況ですが、
その中でも頑張って下さい！と
助けの手を差し出してくれた貴社の御心を
励みにまだまだ頑張ってみます。
本当にありがとうございました。

（大阪府　50代男性）

支援金のお振込み
ありがとうございました。
先程ご入金確認致しました。
とても助かります。
うちの娘は水彩やペンなどで
絵を描くことがとても好きなのですが、
なかなか買ってあげられませんでした。
今回いただいた支援金で購入させて
いただこうかと思っております。
大事に使わさせていただきます。
ありがとうございました。

（東京都　30代女性）

この度は支援をして
いただきまして
ありがとうございました。
エアコンが壊れて
しまったのでそちらに
使わせていただきます。

（埼玉県　30代女性）

この度は採用頂き
ありがとうございました。
本日振り込まれていました。
大切に使わせて
いただきます！

（神奈川県　30代女性）

第2弾 2021.02～03

本当にありがとうございます。
DVから逃げてきた状況なので養育費もなく、
今は日々の生活を乗り切る事で精一杯で、
今回支援決定のご連絡本当に
有り難く思います。
皆様のご活動に感謝し、娘との生活に
大切に使わせていただきます。
本当にありがとうございました。

（神奈川県　40代女性）

子どもの入学でお金がかかり
ますので、この早い支援は
本当に有り難いです。
助かりました。
大事に使わせてい
ただきます！

（大阪府　40代女性）

コロナの影響で、私の仕事がなくなり
正直生活するのもやっとでした。
子どもの高校入学も控えており諦めさせるしかないかも
しれないと思うほどでした。
この度頂いた支援金にて、無事学校の物品、教科書、
ワークを揃えることができました。これも支援してくださった
皆さまのおかげです。助けられてばかりじゃなく、
私も子どもも頑張っていこうと思います。
特に子どもは学校のものが揃えられたことを
大変喜んでおり、新たに高校生として学生生活を
送ることに意欲を燃やしております。これも偏に…
支援してくださった方々のおかげです。
この度は本当に
ありがとうございました。

（福島県　30代女性）

コロナでまだまだ大変な
世の中ですが皆様
ご自愛下さい。
この度は本当に
ありがとうございます！
これで少し子ども達に
美味しいご飯を作って
食べさせられます。

（北海道　30代女性）

この度はご支援ありがとうございました。
コロナの影響で勤め先が縮小営業となり、
収入が減ってしまいました。
いただいたご支援で5歳の息子に、
本や玩具。美味しいものを食べさせて
あげたいと思います。
息子のために大事に使わせて
いただきます。
本当にありがとうございました。

（神奈川県　30代女性）

今日振り込まれていました。
本当にありがとうございました。
少し心の余裕ができました。最近、少しでも
子ども達の食費に回す為、私自身はご飯の
回数と量を少なくしたり控えていたので、
今日は久しぶりに3人でお腹いっぱい
食べたいと思います。
コロナが落ち着いて、元の状態に戻ったら、
今回助けてもらったように、なにか私も人の
役に立つことをしたいと思います。
本当にありがとうございました。

（愛知県　30代女性）

この度は迅速なご支援
ありがとうございました。
このコロナ禍のなか、仕事も飲食関連の
ため、昨年末からほぼ仕事と収入がなく、
水道光熱費、家賃を払うだけで精一杯の
状況でした。子どもにも様々なことをたくさん
我慢してもらってきているので、
この度のご支援で少し子どもを笑顔に
出来そうです。まだまだ厳しい状況ですが
頑張っていきます。
ご支援頂きました皆様に心より
御礼申し上げます。

（神奈川県　40代女性）

この度は、ご支援ありがとう
ございました。
本日、振込みを確認しにいきました。
夢を見ているようで通帳を何度も
見直してしまいました。
ご支援者様のあたたかい気持ち
受け取りました。
本当に本当に
ありがとうございました。

（東京都　30代女性）

ありがとうございます。
とてもとても助かりました！
障害がある子がおり、私一人で働いているのですが、
支払いが溜まる一方できついです。
だんだんと障害が重くなっていて、問題行動も増え
目が離せなくなってきて、仕事を掛け持ちしたいと考え
ていますが実現していません。
これから中学生になる息子の制服はまだ買えておらず
これからどうしようという感じです。
まだまだ生活が安定するのは無理だと思いますが、
ご支援していただいたことで少し前向きに
考えていけそうです！！
本当に本当にありがとうございました！
これから少し息子が落ち着いてきたら
高卒認定試験を受けたり、
児童指導員の資格や行動援護の資格など
夢に向かって頑張りたいと思います！

（埼玉県　40代女性）

ありがとうございます。
これでご飯を食べて行けます。
本当にありがとうございます。

（埼玉県　30代女性）

子どもたちが、普段より、ちょっといい
おやつをおねだりしていますので、
希望を叶えたいと思います。
最近、子どもたちがグンと背が伸びたので、
新学期をむかえる春にむけて、お洋服
（下着や靴下、靴含め）や、学校用品など、
新調したいと思います。
本当にありがとうございました！

（宮城県　40代女性）

本日無事に入金が確認できました。
小学校の準備、喜んでくれるような物で
揃えられるか不安でしたがお陰様で
子どもの好きな柄で揃えられそうです。
子どももとても喜んでおります。
本当にありがとうございました！

（東京都　30代女性）

この度は支援ありがとうございました。
そんなに大きな成長をしないと思っていたのに、
意外と急速に成長した息子…進級にあたり
揃え直さないといけない所だったので…
これで新学期(2年生)を迎える為に
必要な物を購入する事が出来ます。
本当にありがとうございます。

（静岡県　40代女性）

この度は支援して頂き本当に
ありがとうございました。
感謝の気持ちでいっぱいです。
4月には中学へ入学する双子の子ども達が
いるのにコロナの影響で失業となり不安な
思いを抱えながら暮らしていました。
頂いた支援金は子ども達の為に大切に
使わせて頂きたいと思っております。
今回このプロジェクトを立ち上げて頂いた
皆様、寄付して頂いた皆様、
本当に感謝いたします。
本当に本当に
ありがとうございました。

（青森県　30代女性）

支援決定して頂き本当に有難う御座います。
昨日、郵便局に行って入金確認してまいりました。
既に入金されていて助かりました。
本当に有難うございました。お米が買えます。
無職の期間が長くなってしまい、金銭的＆精神的に
ダメージが強く、気持ちが落ちていたのですが、皆様の
ご支援で心が満たされました。
これからも子ども3人の子育てを頑張って行く
動力源にしたいと思います。5月に仕事の内定を
貰えたので頑張って努めさせて頂きます。
皆様もコロナ禍の中ご自愛下さい。
心から感謝しています。

（岐阜県　30代女性）

早々のご対応、感謝致します。
本当にありがとうございます。
行政からの支援が途絶えてる中、
支えて頂いて、力強いです。

（宮城県　40代女性）

収入が激減し、病気もして、
心細い状態でした。娘の中学校入学の
タイミングでもあり、金銭的な不安は
とても大きかったです。今の私にとって、
とても大きな金額で、支援を受けられる事を
心から感謝します。
これからも、がんばってまいります。
本当にありがとうございます。

（岡山県　30代女性）

受け取りました。たまたまTwitterで
見かけ応募させて頂き支援まで
受けられた事、感謝しています。
フードバンクを利用し1日1食での
生活が何ヶ月も続いていたので
本当に助かりました。娘に美味しい
食べ物をさっそく食べさせて
あげたいと思います。
本当にありがとうございました！

（宮城県　40代女性）

シングルマザーで養育費も貰えて
いないため、生活が困難でした。
そんな中、このようなプロジェクトがあると
ということを知り、とてもほっとしております。
本当に感謝の気持ちでいっぱいです。
助けてくださって、本当に
ありがとうございます。

（埼玉県　30代女性）

私が住む地域にはこのような
支援は無く、収入が減り子どもの
小学校入学もありどうしようか
悩んでいた所、
日本賃貸保証株式会社の方が
このプロジェクトを紹介して
くださいました。
お陰で入学準備ができ
大変助かりました。
ありがとうございます。

（千葉県　30代女性）

この度は支援決定ありがとうございます。
私には小、中、高校と子供がいるのですが
新学期準備をどうしようかと悩んでいた
所だったので感謝でしかありません。
大切に使わせて頂きます。

（千葉県　40代女性）

この度はご支援いただきありがとうございました。
両親が他界しているシングルマザーで1歳の子どもを育てています。
わたしは個人事業のため、産休育休手当などももちろんなく、
出産ぎりぎりまで、産後は2週間目からずっと働いています。
子育てを通して沢山の喜びもあり子どももすくすく成長していますが
生活をするうえで自分が止まるわけにはいかなく、自分が作った
現実だから言い訳や泣き言は言わないと決めつつも、そばで成長を
見たい気持ちと常に葛藤しながら土日含め毎日仕事をしている中
コロナの影響により、仕事が激減しました。
仕事をなんとかしなければと収入を増やす方法ばかり四六時中
考えせっかく子どもと一緒にいる時間は増えたにも関わらず、
頭は常に焦りと不安でいっぱいです。そんな中、こちらの支援の
話を友人から聞き本日クオカードペイをいただけることになり、
気持ちがホッとして頭もココロも、少しゆとりが出来ました。
薬局で使えるので、オムツや日常生活品が賄えます。
子どもと一緒にいる時間は仕事のことは少し忘れておもいきり
遊んであげたいと思います。保育園や役所でも、フリーランスは
なにかと不利になると多々感じていますが
出産子育てになるとお勤めな方のような手当もなく、
仕事のスタイルを変えるわけにもいきません。
フリーランスのシングルマザー
(シングルに限らずですが)への理解が
少しでも広がり保育園が利用できる人が
増えれば幸いです。重ねてになりますが
この度は皆さんの温かい支援に
感謝いたします。
ありがとうございました。

（大阪府　40代女性）

この度は多くの支援者様に
大変感謝致します。4月に高2に
上がる息子の費用が4万ほど
掛かるので、助かります。
お力をくれて本当に
ありがとうございました。

（神奈川県　40代女性）

ありがとうございます。
どうやって生きて行こうか
と思ってました。
大切に使わせて
いただきます。

（大阪府　40代女性）

ご支援して下さっている皆様。
この度はご支援頂き、本当にありがとうございます。
私は未就学児を育てるひとり親です。
コロナの影響で失業しました。今回こちらの
ご支援をTwitterで知り、申し込んだその日のうちに
ご支援頂けるとのご連絡を頂戴しました。
コロナ禍で大変な方がたくさんおられる状況で、
ひとり親に心を寄せて下さったこと、たくさんの方が
それに賛同し支援してくださっていること、
それがお金という最も切実で実用的な形であること、
とてもありがたく思います。頂いたお金は、
子どもの制服や用品、靴などと、ランドセルを
買う時に使わせて頂きたいと思います。
本当にありがとう
ございました。

（埼玉県　30代女性）

有難うございます！
大変驚いたと同時に、なんと御礼
申し上げてよいか分かりません。
うまく言葉が見つかりませんが、
これを機に、またいずれ良い事もある！と
思い、前に進んでいきたいと思えました。
いつか何らかの形で、社会や皆さんに
お返しできる側になれれば嬉しいと思います。
コロナ禍ですが、皆様も充分に
ご自愛下さいませ。

（広島県　40代女性）

本屋で、高校入学時に購入予定の
辞典2冊。娘の成長に合わせた
下着や服を、新調したいと思います。
本当に感謝しております。
ありがとうございました。

（静岡県　40代女性）

支援決定して頂き本当にありがとうございます。
滞っている支払いがあったり、お風呂も仕事や学校が
休みの時は入らなかったり食事も我慢したり…
私はいいですが、育ち盛りの息子にまで我慢させて
本当に母親失格です。学校の給食費も待って頂いたり、
自己嫌悪の毎日です。こんな事を言っては駄目ですが、
死んでしまいたいと思う事もありました。
そんな中で様々な支援を知りました。
食糧支援も受ける事が出来て本当に助かります。
しかし、正直、現金支援は一番助かります。
私みたいな駄目な人間にまで、こんな支援なんて
感謝の言葉しかありません。生きる希望を頂きました。
本当に本当にありがとうございます。
いつか必ず何らかの形で恩返しがしたい。
そう思っています。

（岐阜県　30代女性）

ありがとうございます！
受け取らせて頂きました！
中々仕事が見つからず、やっと見つかった
仕事も時間等を増やしてもらうことが出来ず
途方に暮れていましたが御支援の
おかげで頑張ろうと気合いが入りました！
大切に使わせていただきます！
本当にありがとうございました。

（埼玉県　30代女性）

本日、支援金を頂きました。
私達母子にとって、貴重でありがたい
ありがたいお金で、涙が出ました。
息子に対して「お母さんが障害者やし、
お父さんも居らんき、貧乏でごめんね」と詫びる
日々の中で、世の中には「拾う神様」が
ちゃんといて下さるのだと…
「人間は捨てたもんじゃない」…と息子に教えて
あげられます。頂いた支援金は息子の為に有効
に使わせて頂きます。
この度はありがとうございました。
感謝でいっぱいです。

（高知県　40代女性）

この度は、本当にありがとうございます。
中学生の男の子なので毎日食費が
かさむのでこの時期の支援助かりました。
好きな物を食べさせて
あげたいと思います。

（静岡県　40代女性）

このたびは本当にありがとうございました！
クオカードペイを受け取らせていただきました。
大切に使わせていただきます。
いつか支援できる側に回れるよう、希望を捨てずに毎日を
生きていきたいです。SOSの皆さま、クラウドファンディングを
通してご支援をいただいた皆さまに是非お礼をさせてください。
このたびは、ご支援をいただきありがとうございました。
コロナで失業し、小学生2人を抱え、経済的にも心理的にも
大変追い詰められていました。
今回このような支援につながることができ、人の温かさに
触れることで張り詰めていた心がふんわりとゆるみました。
いただいたご支援は毎日の食費や日々サイズアップする
子どもたちの春物のお洋服代などに
大切に使わせていただきます。
本当にありがとうございました。

（東京都　40代女性）

私の住んでいる地域では
何の支援もありません。
感謝しかありません。娘のご飯代に
させていただきます！

（北海道　30代女性）

この度は、皆様から多大なご支援を
頂戴致しまして、誠にありがとうございます。
シングル歴14年。今は、離婚した当初以上の困窮で、
職業上コロナの影響を直に受けております。
泣き言を言うつもりは無いのですが、慰謝料も
養育費も数年前から滞り、微々たる開業準備の為の
貯蓄も底を尽き、今は児童扶養手当と総合支援資金で
なんとかしているような状態です。
Twitterでこの支援を知り、藁にもすがる思いで
応募しましたところ、ご支援が決定したという
メールを見た瞬間、心からほっと致しました。
今年、子どもが高校の修学旅行に行くので、
準備の費用に充てさせて頂きます。
いつか同じような状態のシングルのご家庭に、
私も支援できるように日々精進して参ります。
皆様、この度は本当に
ありがとうございました。

（岡山県　30代女性）

ご支援いただき、誠に
ありがとうございました。
新型コロナウイルス感染症の
影響により、子育ての負担増加や
収入の減少に困っておりました。
今年4月から中学校の入学もあり、
金銭面と心のゆとりができました。
私もいつか、なんらかの形で
恩返しができたらと思います。
本当にありがとうございました。

（大分県　20代女性）

第3弾 2021.07～11

支援決定、本当にありがとう
ございます。この支援を勧めてくださった
担当者の方にご迷惑をかけないよう
しっかり頑張っていきます。
ひとり親で自分1人のお給料、国からの
子ども手当て等でなんとか生活してきたけど
正直限界でした。知ってはいたけど
家主に書いてもらう書類があるから…と
なかなか踏み切れずにいた住居確保給付金を
勧めてくださった担当の方には本当に
感謝しています。この支援金をきっかけに、
しっかり前に進んでいけるよう頑張ります。
本当にありがとうございます。

（大阪府　30代女性）

本当にありがとうございます。
これで娘に新しい服が買えます。
本当に感謝しています。
ありがとうございます。

（栃木県　20代女性）

先日は支援金のお振込み
ありがとうございました。
大変有り難いです。
今月気持ちにゆとりを
持って生活できます。
誠にありがとうございました。

（大阪府　50代女性）

今回のご支援で夏休み中の
子どもたちにも生活費用として
ゆとりを持ち、過ごせます。
ありがとうございました。

（大阪府　40代女性）

最近子どもに楽しい思いを
させていなかったので、
子どものために大切に
使わさせていただきます。
ありがとうございました！

（兵庫県　40代男性）

ご理解頂き本当に
ありがとうございます。
支援を受ける事に抵抗がありました。
限界を感じた時、死が何度もよぎり
一人では無力だと感じていました。
誰かに頼る事も必要ということを身にしみて
実感しました。今回助けていただける事に
感謝を忘れず子ども達と安心した生活を
取り戻したいと思っています。

（長野県　50代女性）

この支援を知り、もし自分にも
余裕のある生活ができるようになったら、
私もいつかは恩返しがしたいと思いました。
子ども3人かかえて離婚し、養育費ももらえなく
一時は生活保護のお世話にもなりました。
色々なことがありましたが3人と幸せな
生活が送れていることに感謝しています。
支援頂けることに感謝して今後も
頑張っていきたいと思います。
本当にありがとうございました。

（北海道　40代女性）

ありがとうございます。
とても助かりました。
学校の集金や光熱費も督促が
来たりと生活費がとても厳しい
状況なのでとても助かります。
ありがとうございました。

（群馬県　30代女性）

この度はご支援ありがとうございます。
本当に伝えきれないほどの感謝に絶えません。
ひとり親になる覚悟を持っていたものの
こういったご時世柄、目に見えない恐怖や命に
替えられない状況など勘案し仕事を休んだものの、
当然収入は無くなり…背に腹はかえられぬとはいえ
とても苦しい状況でした。今回のご支援の
お陰で少しでも暖かい冬を過ごすことが
できそうです。本当に本当にありがとうございます。
今回寄付頂いた方々はもちろん、関わってくださった
皆様にお礼申し上げます。
2人居る子どもたちにもできる限り人の手助けを
行うよう、立派に育てあげるよう改めて強く思うと共に、
私自身も今回の有り難さを忘れずに、
どなたか困ってる人の助けをできる範囲で
行っていこうと思います。
本当に本当にありがとうございます。

（神奈川県　30代女性）

この度はご支援決定と
して頂きまして本当に
ありがとうございます。
ご対応頂きました事を
心から感謝申し上げます。

（大阪府　30代女性）

この度はご支援ありがとうございます。
お振込み予定日のお知らせをいただき
ありがとうございます。今回、偶然この支援
プロジェクトの存在を知り、支援の決定をいただいて
とても救われた気持ちでいっぱいです。
支援決定後、今現在ですが、急性の胃腸炎による発熱で
仕事を休まなくてはいけなくなりました。いつまで休まないと
いけないのか、熱が下がらないことの不安とストレスで
なかなか眠れず、本当につらいです。緊急事態宣言前まで
なら出勤できていたのにと思うと、働けない今の状況に
歯がゆさを感じます。ひとり親なので自分が働くしかなく、
両親の支援も無理な状況なので、このプロジェクトの
支援決定がなければ今後の生活も本当に厳しいと思いました。
希望が持てました。ありがとうございます。
本当に感謝でいっぱいです。

（栃木県　30代女性）

たくさん食べる息子に野菜よりも、
肉をたくさん食べさせたい...
強豪校でバレーをやっている息子に
体作りに必要なプロテインを買って
あげたいです。本当にありがとうございます。
私以上に苦しくて大変な方はたくさん
居ると思いますが感謝しかないです。

（愛知県　50代女性）

昨日、入金を確認しました、
ありがとうございます。
このようなプロジェクトを耳にした日から
支援に至るまでの迅速な対応も
感謝しております。コロナ禍の生活で、
毎日が【どうしよう…どうしよう】で
過ごす中、とても有難く助かりました。
ありがとうございました。

（栃木県　40代女性）

ありがとうございます。
本当に感謝しかないです。
身寄りもなく、小さい子どもを抱えながら
では正社員や掛け持ちは難しく、非常に
毎日困窮した生活をしています。コロナの
せいでその生活は追い討ちをかけるように
更に生活を困窮させました。
皆様のご支援のお陰で私たち家族に少しの
希望と光が見えました。本当に感謝しています。
ありがとうございます。

（栃木県　30代女性）

お世話になっております。
支援金のお振込み日を
お知らせ頂きありがとうございます。
子どもと一緒に大切に大切に
使わせて頂きます。
この度は本当に
ありがとうございました。

（大分県　30代女性）

この度はこの様なご支援に
恵まれた事に感謝致します。
また、御寄付をしていただいた方、
企業様、ありがとうございます。
大切に使わせて頂きます。
コロナもまた増えてきているので、
これから先も仕事は減ると思いますが、
御寄付をして頂いた皆様のご恩は忘れません。
本当に何度も何度も言っても
足りない位ですが、
ありがとうございます。

（茨城県　40代女性）

この度はご支援
ありがとうございます。
世の中が大変な中、この様な形で
支援して頂き本当に
ありがとうございます。

（兵庫県　20代女性）

この度は支援して頂き
ありがとうございます。
本日受け取りました。
こちらの支援金のおかげで
家賃など支払いができました。
本当にありがとうございます。

（大阪府　20代女性）

先日は支援して頂いて本当に
ありがとうございました
無事に家賃支払いが出来ました。
この様なご縁頂けた事に心から
感謝しております。
まだまだコロナで大変ですが
これからも頑張ってまいります。
皆様もお身体に
気をつけて頑張って下さい。

（福岡県　40代女性）

本当に、本当に
ありがとうございます。
生きていけることに
感謝です。

（沖縄県　30代女性）

身寄りも親族もいないので
子どもと二人きりでとても
心細かったのですが大変、心が温まりました。
ありがとうございます。
身寄りもなくコロナの影響もありたくさんの
問題で苦しい日々でしたが救われました。
心からありがとうございます。
とても感謝しています。
挫けずに子どもと一緒に日々を過ごします。
皆さまもお身体を大切に
お気をつけて下さりますように。
温かいご支援ありがとうございました。

（埼玉県　40代女性）

ほんとにありがとうございます。
泣いちゃいました。
入学道具好きなだけ買ってあげたいです（泣）
この度は本当にありがとうございます。
本来なら、直接お礼を言わせていただくべきなのですが、
ここで失礼します。まさかこんなにご支援いただけると思ってもいなく。
振り込み額のメールが来たときは、ほんとかいな？！
と思いました（笑）もう感謝でいっぱいです。ありがとうございます。
毎日毎日保育園のお迎え時間ギリギリまで仕事し、やっと生活できる
収入を得てます。コロナの影響も大きく収入は減るし養育費は入らないし
詰んだ生活をしてました。予定では入学準備に使う予定でしたが、
今月誕生日なのでプレゼントを買ってあげたいと思います。
もちろん皆様からのプレゼントだと言うことをちゃんと説明した上で買って
あげたいと思います！寄付してくださった皆様、スタッフの皆様、名前も
顔もわかりませんが見ず知らずのひとり親のためにありがとうございます。
心から感謝します。恩返しできるようになればの話しですが、
いつか何処かでご協力させてください。
もうこの感動と嬉しさを文章でどう表せばいいのかわからないです（;゜0゜）汗
けど、ATM前でウルっとくるほど嬉しかったのは事実でほんとに感動でした。
プレゼントを買った残りは久々に子供の通帳に入れて
あげようかなと考えてます。
いただいた優しさ、わたしも誰かに返していきます！

（新潟県　30代女性）

この度はご支援いただき
ありがとうございました。
ご支援いただいた大切なお金。
5歳の息子が喜ぶものに使わせていただきたいと
思います。コロナの影響で仕事が減り、年長の息子と
お家時間が増えました。その中で、家で遊べる
おもちゃや絵本。いつも家ご飯なので、たまには
外食好きな息子と外で楽しく食べに行きたいです。
あとはやはり成長期のため、洋服や靴がすぐに
サイズアウトするので、そちらの購入にも
使わせていただきたいと思います。
この度はあたたかいご支援本当に
ありがとうございます。

（神奈川県　30代女性）

この度は私共家族に多額のご支援
ありがとうございます。去年の今頃から
コロナの影響でシフトが減っていき、他を探すにも、
現在のシフトがその内戻ってくるかもと待機してました。
社協の貸付や国の給付金でなんとかやってこれて、
たった1人で子育てしてるんじゃないんだなって改めて
考えさせられました。同時にとてもあったかい気持ちになり、
今回の支援に関しては、夏休みという時期にコロナで
缶詰状態の子どもに美味しいお肉などを食べさせてあげて
乗り切ってもらいます。私も今月、シフトが以前の半分
戻ってきたので少しずつ自立できたらと思います。
本当に今回はありがとうございました。
まだまだ暑い時期が続きます。
スタッフの皆様方、ご無理のない範囲で
頑張って継続していってください。

（奈良県　40代女性）

ありがとうございます。
このような応募が初めてで、
率直に助かりますし嬉しいです。
いつか自分も支援をする側に
回れるような生活を
送りたいと思います。

（埼玉県　30代女性）

コロナになり本当に大変です。
大阪市内なので末っ子の保育園や
上の子の学校でもコロナが出たりで。
末っ子は濃厚接触者にも認定されて
陰性でしたが、2週間の自宅待機なども
ありました。家族も自宅待機で学校に行けない事も
ありました。自分は喋るのが苦手なのでこのように
文章にして吐き出してスッキリしました。
末っ子の嫌々期も到来していて精神的にも
苦しかったですが、救われました。
双子の誕生日に間に合うようで、嬉しいです。
親切にしていただき、
ありがとうございました。

（大阪府　30代男性）

なかなか先の見えない
生活の中で、こうしたありがたい
支援を賜れた事に
本当に感謝申し上げます。
寄付してくださった皆様本当に
ありがとうございます。

（埼玉県　30代女性）

ありがとうございます！
入金されておりました。
息子と大切に使わせていただきます。
ちょうど今、息子の保育園がコロナで
休園となってしまい、仕事も行けず、
でも食費はかかる、、困っていたので
大変ありがたいです。
この度はご支援
ありがとうございました。

（神奈川県　30代女性）

支援決定のご連絡、
大変感謝しております。このような支援の
おかげで子どもの将来が支えられて
いるんだなと感じています。
本当に本当にありがとうございます。
大切に使わせて頂きます。合わせて、
奨学金の情報もありがとうございました。
こちらもぜひ、応募する方向で
進めていきたいと思います。

（千葉県　30代女性）

コロナでパートの時間も
減らされ厳しい生活の中、
御支援をして下さった方々に
感謝しかありません。
本当にありがとうございます。
食費として使わせて
いただきたいと思います。
ありがとうございました。

（岩手県　40代女性）

ありがとうございます。
仕事がなくなり、就職活動を
行っている中で今月の生活も
ままならない状態でしたので
本当に助かります。
大切に使わせていただきます。

（長野県　30代女性）

生活費と子ども達の服や靴などに
使うのと夏休みの思い出に映画など
連れていってあげたいと考えています。
息子は少年野球をしていますので、
ボロボロの道具を新しくしたり、娘は絵を書くのが
大好きなので、支援金で購入させて
いただこうと思います。たまには贅沢させて
あげたいのですが、お金の大事さを教えたい
のもあり無駄には使いません。
大切に使わさせていただきます。
御支援いただいた全ての方に感謝致します。
本当にありがとうございます。

（兵庫県　40代女性）

この度はご支援ありがとうございます。
コロナ禍になる前から行政からの支援を
ほとんど受けられず、さらに社会の隙間に
落ちてしまったと感じておりました。コロナ禍に入り
色々な支援を受けられることなく、行政に掛け合っても
断られるのみで頼る先がなく孤立感を深めておりました。
ご支援金は、ランドセルの購入費用など子どもの
入学準備金に充て、他のご家庭とそう差が
出ないようにしてやりたいです。数は多く無いとは
思いますが、私の様に支援を受けられない方も多く
おられると思いますので、行政には支援できない
（支援したくても書類審査の基準を緩められないそうです）
対象者に、皆様のお力添えが届きますようにと願うばかりです。
就活と日々の仕事に明け暮れて、オリンピックにも
気づかずに過ごしておりました。心に余裕を持って
過ごせる日が早く来ることを願って、
日々を過ごします。ありがとうございました。

（奈良県　30代女性）

ありがとうございます。
本当に助かります。
DV離婚して、持病のパニック障害が
有り、中々思う様に転職出来ず、
どうにかパートで繋いでいます。
本当に助かります。
夏休み中の子供達の食費、
エアコン代等出費に回せます。
本当にありがとうございます。

（神奈川県　40代女性）

お世話になってます。
本日振り込み確認しました。
大変助かりました。
夏休みの食事面で、子どもたちを
不安にさせずにすみそうです。
本当にありがとうございました。

（大分県　30代女性）

実は、8月に末っ子の幼稚園で
感染者が数名出ました。末っ子も濃厚接触者と
認定され、検査を実施し陰性ではありましたが
2週間の自宅待機となり、私も仕事を休んでいます。
昨年から、我が子も休園や休校が相次ぎ、その都度
職場にお休みをもらい、復帰後は菓子折りを持って
スタッフに謝るというループ。悪い事をしている訳では
ないのに肩身が狭いです。私自身、コロナ鬱のような、
仕事も辞めようかなという気持ちです。
唯一の心の支えは、幸い感染せず元気でいてくれる
子ども達だけ。いつになったら普通の生活に戻れるのでしょう。
不安です。そんな中での支援決定で、少し救われました。
まだ見捨てないでくれる人がいる、気に掛けてくれる団体が
あるというだけで助かります。子供の自宅待機が解けたら、
もうすこし頑張ろうという気持ちになっています。
ただ、いつ気持ちがフッと切れるか…
正直ギリギリです。

（大阪府　30代女性）

無事に振込完了されており、
少し不安が安心に繋がった
瞬間でした！本当に本当に
ありがとうございます！

（愛知県　30代女性）

コロナの影響で職を失い日々の食費と
日用品も削って過ごしていたので、
大変助かります。頂いた支援金は、
食費とこれから始まる秋冬用の子ども服
（もう去年のはほとんど着れなくなってしまった）
の費用に充てさせて頂こうと思います。
この度は支援いただきまして
誠にありがとうございました。

（東京都　30代女性）

ありがとうございます。
大変助かります。
夏休みの時期頑張って
乗り越えられそうです。

（大阪府　20代女性）

大変お世話になっております。
本日振込みを確認しました。
どうもありがとうございます。
子どもの高校受験と新型コロナによる
失業が重なってしまいましたが、
多くの方からのご支援をいただき
大変感謝しております。
ありがたく大切に
使わせていただきます。

（茨城県　40代女性）

この度はご支援頂き誠に
ありがとうございました。
感謝しかありません。今月は借家の更新があり
とても大変な月でしたが、今回ご支援頂ける
ということで「今月はなんとか生活できる」と
少し安心しました。貯金もなく毎日の生活に精一杯で
心に余裕などありませんが、今回ご支援頂いた
お金で子ども達にいつもとは違った美味しい物を
食べさせてあげようと思います。支援頂けたら
日々の生活が少しだけでも楽になると
応募させて頂きました。採用頂き本当に
ありがとうございました。

（東京都　40代女性）

この度は、支援して下さり本当に
心より感謝致しております。
コロナで思うように働けない、学校休校で、
食費もかかり、その日暮らしがやっとで、
両親、親戚、いないそんな中、まわりのご縁に恵まれ、
フードバンクの食糧だけでも、ありがたいのに、
支援までしてくださる事に、家族4人感謝しております。
家族4人で話し合い、大切に使い道を考え、
お金がないから病院に行けないという日が
2度と来ないようにします。
ゆとりができた事で、眠れる日々を
過ごせる日々に、心より感謝いたします。

（沖縄県　40代女性）

振り込み確認できました。
ありがとうございました。
今回支援頂いて本当に助かりました。
子どもたちに靴を買って
あげる事が出来ました。
すごく喜んでくれて本当に
感謝しています。
ありがとうございました

（東京都　40代女性）

支援していただき
ありがとうございました。
たくさんの方、そしてJID GROUPの
皆様 本当にありがとうございます。
何度お礼を言っても言い足りないです。
たくさんの方のお力によって
これから生活ができます。
本当にありがとうございます。

（茨城県　30代女性）

この度はご支援を頂けること、
大変感謝いたしております。
今月の生活の見通しが立って、
ほっとしました。
本当にありがとうございます。

（大阪府　30代女性）

JID GROUPは
飲食店を応援しています！

JID GROUPでは、コロナ禍により大きな影響を受けている
飲食店を応援するため、JIDのご契約者様が経営されている
飲食店より、お弁当を注文する支援活動を行いました。

飲食店の店舗情報は、一部店舗を除き下記特設サイトに掲載中です！

ADACHI

OSAKA

TOCHIGI

KISARAZU

IBARAKI

KISARAZU

SENDAI

SAITAMA

SAPPORO

SAITAMA

NAGOYA

HOKURIKU

KISARAZU

OSAKA

YOKOHAMA

KISARAZU

KISARAZU

HIROSHIMA

OSAKA

TOCHIGI

SHIZUOKA

FUKUOKA

KAWAGUCHI

CHIBAKITA

KISARAZU

HIROSHIMA

YOKOHAMA

ATSUGI

TOCHIGI

KISARAZU

KISARAZU

OSAKA

GUNMA

KISARAZU

OSAKA

OITA

SAITAMA

KISARAZU

KISARAZU

CHIBAKITA

OSAKA

SUGINAMI

CHIBAKITA

KAWAGOE

SAPPORO

KAWAGUCHI

HOKURIKU

SUGINAMI

KISARAZU

KISARAZU

KAWAGOE

OSAKA

OSAKA

IBARAKI

KISARAZU

IBARAKI

OSAKA

NAGOYA

KISARAZU

SENDAI

SENDAI

KISARAZU

SAPPORO

OSAKA

OSAKA

SENDAI

SHINAGAWA

IBARAKI

MACHIDA

TOCHIGI

OSAKA

KAWAGUCHI

Standard Opinion Society の取り組み

2021 年 6 月
約 1 万人に 1 人という難病「胆道閉鎖症」と診断されたアフリカ・ルワンダの乳児、ガンザ・ハビヤンベレ・イーサンちゃん（当時生後約 7 ヶ月）へ 100 万円の支援をいたしました。
※ガンザちゃんの肝臓移植手術は 2021 年 11 月 24 日に実施され、ベルギーの病院にて 3 ヶ月間の療養と経過観察を行う予定。

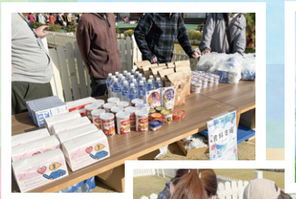

2021 年 11 月
木更津本社隣接の羽鳥野みなのばにて、新型コロナウイルスの影響により、生活が困窮している方に向けた食料支援イベントを行いました。木更津市社会福祉協議会様にも協賛いただき、お米･お水･トイレットペーパー・焼き鳥缶・衛生用品などを無償で配布いたしました。

2021 年 12 月
木更津市内にある児童養護施設「野の花の家」の子どもたちへ、ささやかではありますが、クリスマスプレゼントをお届けいたしました。
そのお礼として、子どもたちが描いた 2022 年度の手作りカレンダーをいただきました。

特定非営利活動法人 Standard Opinion Society は
これからも、【今できること】を続けていきます。

ワールドインデックス 様に
ご協力いただき、
全国的な就労支援活動を
行っております。

住居・就労支援

＼支援をキッカケに一緒に働き始めました！／

■ A さんのエピソード

2020 年 8 月 1 日、久留里へ、8 日は亀山温泉、２２日には、７０キロの山道を片道 4 時間以上かけて大多喜町へ自転車で観光に行ってきました。見渡す限り山々と緑、岩壁に覆われ、密を気にすることなく安全かつローコストな旅ができました。元気でなければできないことです。そう思うと、新型コロナウイルス支援プロジェクトがきっかけで 7 月 1 4 日に木更津に初めて転居してきた頃と比べると精神的にも元気になり、落ち着いてきた事を実感します。以前は春日部に、新卒以来職を転々としながら独り暮らしをしていました。生活が苦しいときもありましたが、自力で耐えていくことができました。しかし、2020 年になってから日本国内でも猛威をふるい始めた新型コロナウイルスがきっかけで失業し、転職や職業訓練を受けることも難しくなりました。「恒産なくして恒心なし」という言葉がありますように、精神的にも不安定になっていきました。貯金は、ストレス解消ではじめたギャンブルにのめりこんで全て失いました。失うどころか様々な滞納金がかさみ、負債もできてしまいました。
そういった状況で、自分が不甲斐なく感じると同時に、後先の道の見えないことに対する恐怖を感じるようになりました。木更津に越してくる前の 2 、 3 か月は、家財を売ってわずかなお金で食いつなぐ生活で、ひどい時には 1 週間何も食べない生活を送ったこともありました。とても社会復帰できるような状況ではありません。そのような生活を送っている中で、JID の方が自宅に訪問された際に、木更津で「新型コロナウイルス支援プロジェクト」というものがあると紹介を受けたとき、藁にもすがる思いで参加を希望し、連絡をしたことを覚えています。現在、住居や就職支援を受けて、新たな人生がスタートしたのを実感しています。生活の立て直し、それから滞納金や負債の完済に向けて、サポートをしてくださっている JID の皆様、元気で明るい職場の皆様に感謝しながら、まだ少し長い道のりではありますが、歩んでいきます。その過程で新たな発見や、人との出会いを大切にしていきたいと感じています。今後新たにチャレンジしたいことは新型コロナウイルスによって、満足に教育が受けられなくなったお子さんを持つご家庭の支援をまた新たに木更津でも取り組みたいと思っています。埼玉にいた時も、貧困世帯を対象にボランティア支援をしていたことがありましたが、今よりいっそうそうした共助、公助が必要になってきているように思えました。今受けている恩恵を社会に還元できるように努力したいです。

■ B さんのエピソード

きっかけ

昨年から母の体調が悪くなってしまい看病をしていましたが、万一のことがあったらと考えると、不安もたくさんありました。そんな中で自分にできることは何か考え、仕事を安定的にしていくことが必要だと思い、転職することを決めました。

仕 事

市役所に相談し「特定非営利活動法人 Standard Opinion Society（SOS）」を紹介いただきました。今までの仕事でも印刷業務の経験はありましたが、就業先の印刷機は機械も大きく印刷する枚数もたくさんあると聞いて、私にできるかなとドキドキでした。仕事が決まった時は、母も喜んでくれました。

始めてから

仕事が始まってからは、覚えることも多く一生懸命に働いてきました。最初は週3日の勤務でスタートして、印刷の手順も少しずつわかってきた今では、週４日での勤務で働けるようになりました。

働いて変わったこと

人と話すことに少し自信がついたと思っています。今までの仕事は、ポスティングの仕事などがメインだったのですが、基本的に１人で行う仕事でした。今の仕事は周りの仲間と一緒に行う仕事で、話すことも少しずつできるようになりました。分からないことや、トラブル等があった際に、仲間と相談や確認ができることは、不安に思うことも少なくなって良かったと思います。

今後について

今後はフルタイム（週５日）で働いていけるように頑張っていきたいと思っています。仕事に対して自信がついたことで、更に仕事を覚えていきたいと考えるようになりました。稼いだお金で母にも食事をごちそうできるようになったのも、SOS にお世話になったおかげだと思います。

＼ SOS 就労支援の仕組み ／

SOS が自治体と JID GROUP の架け橋となり、さまざまな理由で支援が必要な方々のサポートを行っております。

■ C さんのエピソード

きっかけ

はじめは、別の NPO 法人の T さんと家庭環境について相談を行っていました。当時は、父、兄、祖母と２歳になる娘の５人で暮らしておりました。小さいころから、父は酒癖が悪かったのですが、娘が産まれてから日に日に暴言が酷くなり、時には刃物を振り回すことも多々あり、警察へも相談をしていました。車の中に避難して夜を過ごすことも何度もありました。そんな状況の中で T さんから紹介を受けたのが、「特定非営利活動法人 Standard Opinion Society（SOS）」でした。

決 意

2021 年４月１日の早朝、父からまた暴言を浴びせられ「このままでは、いずれ娘にまで被害がでてしまう ...」と考え、藁にも縋る思いで面談をお願いしました。T さんと SOS さんは、直ぐに対応していただいてその日にお話を伺うことができました。当時の状況を息も荒く話していくうちに「地元を出て新たな地での生活をしていくことの決意」ができました。支援の内容は、千葉県にある住居の家賃補助の支援と仕事を紹介してくれるという内容でした。当時、正直別の土地で生活ができればどんな仕事でもまずはやっていこうと思え、支援のお願いを決意することができました。

旅立ち

千葉へ移動するまでの約３週間シェルターに避難もさせていただきました。娘は「家に帰りたい」とはじめは泣いていました。そんな娘をみていると私の気持ちも揺らぎました。生まれ育った家に帰るべきか新しい生活をつかむか考え抜いた結果、「行けばなんとかなる」という思いで地元を後にしました。

新生活

４月 19 日必要最低限の衣類の荷物を持って SOS さんのある千葉へ向かいました。娘は、ずっとシェルター暮らしで外に出れていなかったため、ひさびさの外に喜んでいました。私も「やるしかないな」という気持ちでした。初日は、担当の方が空港まで迎えに来てくださり、市役所や社会福祉協議会での手続き、新居にも案内してくれました。新居は会社で家具・家電もそろえてくださっていて、広さも十分すぎるお部屋を準備してくださいました。仕事に関しても、グループ会社をすぐに紹介してくださいました。会社には託児所も併設されているため、仕事もすぐに始めることができました。娘も比較的すんなり託児所になじんでくれました。ここ最近では、先生やお友達の名前も覚えて、連絡帳をみると、毎日楽しく遊んでいる様子がみてとれてほっとしています。

仕 事

仕事は楽しいです。新しい職場は、非常にやさしくて話しやすい方がたくさんいる職場で安心しました。ここの仕事でなければ続いていなかったかもしれないです。職場環境には本当に救われています。今は始めて１ヶ月くらい経ちましたが、業務に関しても少しづつ慣れてきました。夜も２週間くらい前までは、あまり寝れなかったのですが、子どもも落ち着いてきて、生活も慣れてきたのか、少しづつ寝れるようになってきました。

今後について

気持ちを切り替えて、これからは生活を安定させるために、まずは仕事を頑張っていきたいと思います。今思い返してみれば、SOS さんがこちらにくるまで、非常にスピーディーに対応いただいたことが、大きかったと思います。シェルターで過ごしている期間は、子どもも家に帰りたいとずっと泣き止まないときには、私も「やっぱり、家に帰った方が良いのかも」と心が弱くなってしまうこともありました。ですが、いち早く千葉に行く段取りを組んでいただいたことは、非常にありがたかったです。本当にありがとうございました。

2020-2021 JID GROUP の取り組み

2020年 4月

JID GROUP 新型コロナ支援プロジェクト立ち上げ

JID GROUP は特定非営利活動法人 SOS を窓口として、ひとり親家庭、コロナ失業により生活難となった方々への支援プロジェクトを立ち上げました。

コロナの影響を受けたご契約者様を対象に、JID GROUP 各社で製作したオリジナル生活応援グッズを JID からのメッセージカードと合わせて配布いたしました。

2020年 5月

木更津市の全小学校にステーショナリーセット寄贈

木更津市内の小学校に通う児童へ向けて、全児童7,300名分のステーショナリーセットを各校へ寄贈しました。

木更津市にマスク寄贈

マスクが行き届いていない方々に新型コロナウイルス感染防止対策として活用していただくため木更津市にマスク 10,000 枚を寄贈しました。　※JID ホールディングス：5,000 枚　SOS：5,000 枚

2020年 6月

クラウドファンディングによる寄付金受付開始

コロナの影響で所得が減った全国の『ひとり親家庭』を支援するため、クラウドファンディングによる寄付金の受付を行いました。
※期間：6月5日～7月22日　※受取寄付金：3,055,000 円

2020年 7月

児童養護施設に布マスク、ステーショナリーセット寄贈

児童養護施設【野の花の家】に社員有志により集まった布マスク 260 枚とステーショナリーセットを寄贈しました。

2020年 9月・10月

ご契約者様からの保証料の一部も含め医療機関へ寄付

新型コロナウイルスにより影響を受けた医療の現場で活動する方々への感謝とすべての方が安心して医療を受けられることを願い、総額1億円を寄付しました。

11月13日(金)
JID グループ 新型コロナウイルス医療機関支援寄付金贈呈式を行いました。
【出席者一覧】※順不同
■国立大学法人 千葉大学 学長　徳久様、千葉大学医学部附属病院 院長　横手様
■君津中央病院企業団 企業長　田中様、君津中央病院 院長　海保様、木更津市長　渡辺様
■千葉市長　熊谷様　■千葉県 病院局 局長　山崎様

2020年 12月

千葉県南房総市の子どもたちに支援物資をお届け

ダムの貯水量減少により一部地域で断水の恐れがある南房総市の子どもたちへ12月17日に水やアルコール除菌シートなどの支援物資をお届けしました。

2021年 1月

子どもたちから病院職員にエール

JID 本社託児所の子どもたちと、トレーラーハウス店舗の「Strong English School」・「公文式 羽鳥野みなのば教室」の生徒たちより、1月29日に千葉大学医学部附属病院、及び君津中央病院にエールを送るため、寄せ書きをお贈りしました。

2021年 2月

第二弾 JID GROUP 新型コロナ支援プロジェクト

第一弾に引き続きクラウドファンディングによる寄付金の受付を行いました。　※期間：2月1日～3月31日　※受取寄付金：2,436,000 円

飲食店支援（2月～10月間の隔月に実施）

ご契約者様が経営されている店舗を積極的に利用し、お弁当などを注文する支援活動を行いました。

ステーショナリーセット寄贈

コロナの影響により制限のある生活の中で、少しでも笑顔をお届けしたいという思いで、木更津市内の幼稚園・保育園（計 28 園）を卒園される子どもたちへお祝いとして、2 月 22 日にステーショナリーセットを寄贈しました。

2021年 4月

第三弾 JID GROUP 新型コロナ支援プロジェクト

第1弾、第2弾に引き続き、ひとり親家庭やコロナ失業により生活難となった方々への支援を行いました。
※受付期間：7月19日 ～ 11月14日

2021年 7月

『アクアコイン』を活用した地域経済活性化のため木更津市へ寄付

木更津市内で利用できる電子地域通貨『アクアコイン』を通じて、地域を支える事業者と消費者の双方に利益が生まれることを期待し、4 月 27 日に総額 2,000 万円を寄付しました。

コロナ支援プロジェクト協賛企業

一生涯のパートナー 第一生命 Dai-ichi Life Group

MIZUHO みずほ銀行

BUNSHODO

SKword

NTSホールディングス株式会社

株式会社ラネット

Knowledge Suite ナレッジスイート株式会社

COSMO 株式会社 富士オイル

いつも ずっと あなたのそばに 君津信用組合

創業明治30年 水炊き・味処 宝家 たからや

VIP AUTO

MMJ Moving Master Japan

株式会社ホームマイスター24

Job STYLE

JID INVESTMENTS株式会社

一般財団法人JID財団

日本賃貸保証株式会社

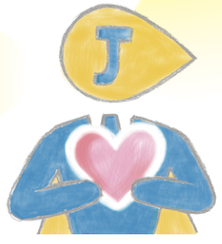

JID GROUP

SOS FOUNDATION 特定非営利活動法人 Standard Opinion Society

理事長：井坂 泰志

設　立：2010年6月2日

所在地：〒292-0819 千葉県木更津市羽鳥野6丁目20番地15

公平で公正な社会づくりに貢献する
JIDホールディングス

賃貸保証システムのパイオニア
日本賃貸保証株式会社

奨学援助
一般財団法人JID財団

不動産に関するコンサルティング
JID INVESTMENTS株式会社

あなたの賃貸生活を快適安心サポート
株式会社ホームマイスター24

引越しで、未来をつくる
ムービングマスタージャパン株式会社

職業紹介・派遣事業
ジョブスタイル株式会社